کوتاه از شهرستان ها

اختصاص تسهیلات به واحدهای صنعتی

اهواز- خبرنگار کیهان: مدیرعامل شرکت شهرک‌های صنعتی خوزستان از پرداخت ۴۵ میلیارد ریال تسهیلات به ۴۵ واحد صنعتی خبر داد.

اخلاق محمدیان افزود: با پرداخت تسهیلات علاوه بر حفظ اشتغال موجود، ۱۸۰ فرصت شغلی جدید نیز ایجاد خواهد شد.

وی خاطرنشان کرد: متقاضیانی که عضو خوشه‌های صنعتی سازندگان تجهیزات نفت، گاز و پتروشیمی، خوشه پوشاک، خوشه خرما و یا خوشه آبزی‌پروری هستند می‌توانند برای ارائه درخواست خود به معاونت صنایع کوچک این شرکت مراجعه کنند تا پس از بررسی درخواست و تکمیل مدارک به صندوق مهر امام‌رضا(ع) معرفی شوند.

واحدهای مسکونی، زیرپوشش فاضلاب

* مجری طرح فاضلاب دزفول گفت: با بهره‌مندی ازاعتبارات اوراق مشارکت برای اجرای طرح توسعه شبکه فاضلاب، در دزفول ۱۴ هزار واحد مسکونی زیرپوشش این شبکه قرار گرفتند.

بهزاد افشارنیا افزود: برای تکمیل شبکه فاضلاب دزفول یک هزار و ۳۰۰ میلیارد ریال اعتبار نیاز است که این اعتبار با فروش مرحله سوم اوراق مشارکت تأمین خواهد شد.

رهاسازی حواصیل ارغوانی

بادرود- خبرنگار کیهان: رئیس اداره حفاظت محیط زیست نطنز گفت: یک قطعه حواصیل ارغوانی آسیب‌دیده از ناحیه پا که توسط یکی از شهروندان طبیعت‌دوست به محیط‌بانان این شهرستان تحویل شده بود، پس از درمان و اطمینان از سلامت کامل در زیستگاه طبیعی خود در منطقه حفاظت‌شده کرکس رهاسازی شد.

مهدی صادقی خاطرنشان کرد: حواصیل ارغوانی پرنده‌ای از راسته لک‌لک‌سانان است. این پرنده در زمره پرندگان حمایت‌شده از سوی سازمان حفاظت محیط‌زیست است.

کنگره ۳ هزار شهید

شاهرود- خبرنگار کیهان: فرماندار شاهرود با تأکید بر برگزاری هرچه بهتر کنگره سرداران و ۳ هزار شهید استان سمنان گفت: این کنگره در سال جاری در شاهرود برگزار می‌شود.

مهدی بندرآبادی اعلام کرد این کنگره همزمان با هشتمین سالگرد سفر رهبر معظم انقلاب به استان سمنان در ۱۷ آبان ماه برگزار خواهد شد.

بهسازی راه‌آهن جنوب

اهواز- خبرنگار کیهان: مدیرکل راه‌آهن جنوب از آغاز بهسازی محور اهواز- بندر امام خمینی(ره) با اعتبار ۱۳۰ میلیارد ریال از محل طرح‌های عمرانی خبر داد.

مهندس عبدالکریم درویش‌زاده اعلام کرد: این پروژه به طول ۶۰ کیلومتر و با هدف ارتقای سطح ایمنی خطوط و افزایش میزان سرعت قطارهای باری و مسافری و کاهش سوانح ریلی اجرا خواهد شد.

کاشت پاجوش نخل

هویزه- خبرنگار کیهان: شهردار هویزه از کاشت ۱۰۰ اصله پاجوش نخل در این شهرستان خبر داد.

عباس نیسی خاطرنشان کرد: برای تهیه این تعداد پاجوش نخل حدود ۴۰۰ میلیون ریال هزینه شده است. وی افزود: تاکنون قریب به ۵۰۰۰ نخل در سطح شهر هویزه کشت گردیده که ۱۰۰۰ نخل آن بارور می‌باشد.

رونمایی از اشیای تاریخی

سنندج- خبرنگار کیهان: به مناسبت روز جهانی موزه و میراث فرهنگی از اشیای تاریخی کشف شده در قلعه باستانی زیویه سقز که به منظورجانمایی از موزه ملی ایران به موزه سنندج انتقال داده شده است رونمایی شد.

تعداد این اشیاء چهل قطعه می‌باشد که مربوط به هزاره اول قبل از میلاد و شامل دستپوش طلا، سینه‌ریز، سینی طلا، مجموعه سنجاق‌های طلا، پلاک طلا و قطعات تزئینی است.

این اشیای تاریخی به مدت یک ماه در موزه سنندج در معرض دید بازدیدکنندگان قرار می‌گیرد و سپس به شهرستان سقز انتقال می‌یابد تا در آنجا نیز به نمایش عمومی درآید.

دانشجویان اصفهان مقام دوم مسابقات ریاضی را کسب کردند

اصفهان- خبرنگارکیهان: تیم دانشجویی دانشکده علوم ریاضی دانشگاه صنعتی اصفهان ضمن کسب چهار مدال نقره و برنز در بخش انفرادی، برای دومین سال متوالی عنوان دوم سی‌وهشتمین دوره مسابقات ریاضی دانشجویی کشور را به دست آورد.

به گزارش روابط عمومی دانشگاه صنعتی اصفهان، اعضای تیم دانشجویی این دانشگاه میناسادات محمودی و نیلوفر احمدی‌پور و پیمان شهبازی، مهران الیاسی و محمدعلی اسدی بودند که به سرپرستی دکتر رضا رضائیان فراشاهی در بخش تیمی این دوره از رقابت‌ها پس از دانشگاه صنعتی شریف موفق به کسب رتبه دوم شدند.

همچنین دانشگاه‌های تهران، فردوسی مشهد و شهید بهشتی تهران در رقابت‌های تیمی پس از دانشگاه صنعتی اصفهان به ترتیب در جایگاه سوم تا پنجم قرار گرفتند.

این دوره از مسابقات با حضور ۱۷۷ دانشجو از دانشگاه‌های سراسر کشور در قالب ۳۷ تیم و به مدت چهار روز در دانشگاه تحصیلات تکمیلی صنعتی و فناوری پیشرفته کرمان برگزار شد.

کنترل قبض آب دستگاه‌های اجرایی

اصفهان- خبرنگارکیهان: فرماندار اصفهان با اشاره به بحران آب خواستار کنترل قبوض آب دستگاه‌های اجرایی این شهر شد.

فضل‌الله کفیل افزود: مدیران، قبض آب دستگاه‌ها را برای کاهش ۲۵ درصدی کنترل کنند و مردم هم باید این مسئله را جدی بگیرند وگرنه مشکل آب شرب در مردادماه حاد خواهد شد.

اعزام به حرم مطهر امام‌خمینی(ره)

شهرکرد- خبرنگارکیهان: معاون هماهنگ‌کننده فرماندهی سپاه حضرت قمربنی‌هاشم(ع) استان چهارمحال و بختیاری از فراهم بودن مقدمات اعزام هفت هزار زائر از این استان به حرم مطهر بنیانگذار کبیر انقلاب اسلامی خبر داد.

سرهنگ محمدحسین آذر خاطرنشان کرد: نخبگان بسیجی از اقشار مختلف فرهنگی، ورزشی، علمی، هنرمندان و... در این کاروان حضور دارند.

خروج پزشکان از کشور

اهواز- خبرنگارکیهان: بسیاری از پزشکان تربیت شده در دانشگاه‌های علوم پزشکی، از کشور خارج شده‌اند.

معاون درمان دانشگاه جندی‌شاپور اهواز گفت: طبق آمار تاکنون ۱۵۰هزار پزشک از دانشگاه‌های کشور فارغ‌التحصیل شده‌اند اما تنها ۱۸هزار پزشک عمومی درحال فعالیت هستند.

ایرج نظری افزود: شرایط برای نگه داشتن پزشکان در کشور باید تغییر کند و این امر تنها در حیطه وزارت بهداشت نیست.

وی با اشاره به وضعیت بیمارستان‌های استان اذعان داشت: اکثر بیمارستان‌ها با فرسودگی بالایی همراه هستند و میانگین سنی بیشتر آنها به ۳۰ سال نیز می‌رسد.

نظری تأکید کرد: در سفر دولت یازدهم به استان خوزستان اعتبار خوبی برای تکمیل پروژه‌های نیمه تمام بخش درمان به تصویب رسید و در کنار پایان دادن به این پروژه‌ها، نوسازی بیمارستان‌ها نیز در دستور کار قرار دارد.

تقدیر از اساتید روابط عمومی

شاهرود- خبرنگارکیهان: نکوداشت روز جهانی ارتباطات و روابط عمومی، با حضور متخصصان رشته روابط عمومی مرکز علمی و کاربردی شهرداری بیارجمند در این شهر برگزار شد.

تقدیر و تجلیل از ۱۴ استاد رشته روابط عمومی و ۱۲ دانشجوی ممتاز این رشته، رونمایی از تندیس و تمبر یادبود این مراسم، اجرای زنده سرود و پخش کلیپ‌های معرفی رشته، طنز دانشجویی اولین تریبون آزاد با موضوع «ضرورت تغییر نگاه مدیران به روابط عمومی» از دیگر برنامه‌های این مراسم بود.

همچنین بعد از این مراسم نمایشگاه «تاریخچه وسایل ارتباطی از گذشته تا به امروز» که به همت دانشجویان کارشناسی روابط عمومی برپا شده بود نیز افتتاح و مورد بازدید علاقه‌مندان قرار گرفت.

هم‌کد سازی تلفن‌های ثابت

اصفهان- خبرنگارکیهان: مدیرعامل شرکت مخابرات استان اصفهان از یکسان‌سازی پیش‌شماره‌های تلفن ثابت در این استان خبر داد.

حسین کشایی با بیان اینکه همزمان با روز جهانی مخابرات، ۳۶۵پروژه مخابراتی با اعتباری بالغ بر ۱۷۳ میلیارد ریال در استان اصفهان به بهره‌برداری رسید، از اجرای هم‌کد سازی تلفن‌های ثابت در استان خبر داد و گفت: این اتفاق باعث شد تا مشترکان تلفن در استان بدون پیش‌کد با سایر نقاط استان تماس بگیرند.

وی تصریح کرد: پیش شماره استان اصفهان از ۰۳۱۱ به ۰۳۱ تغییر پیدا کرده است و تمامی شماره‌های تلفن ثابت استان اصفهان ۸ رقمی شد.

راه‌اندازی خط مسافری دریایی خرمشهر به بصره

خط مسافری دریایی بندر خرمشهر به بندر بصره عراق در آیینی با حضور معاون بندری و مناطق ویژه سازمان بنادر و دریانوردی کشور، مدیرعامل خط کشتیرانی والفجر و جمعی از مسئولان محلی خرمشهر به بهره‌برداری رسید.

مدیر کل بندر و دریانوردی خرمشهر در این آیین گفت: این خط دریایی با هماهنگی کشتیرانی والفجر با توجه به ظرفیت‌های فراوان بخش مسافری دریایی و وجود پایانه مجهز در بندر خرمشهر راه‌اندازی شد.

«عادل دریس» با اشاره به فعالیت خط مسافری دریایی خرمشهر- کویت از این بندر افزود: پایانه مسافری دریایی خلیج فارس بندر خرمشهر دارای دو پست اسکله است و ظرفیت جابه‌جایی بیش از یک هزار و ۲۰۰ نفر در روز را دارد.

وی اظهار کرد: پیش‌بینی می‌شود حداکثر ظرفیت این خط کشتیرانی مورد استفاده قرار گیرد.

مدیر کل بندر و دریانوردی خرمشهر فاصله دریایی خرمشهر- بصره را ۱۶ مایل دریایی عنوان کرد و افزود: زمان رفت یک ساعت و برگشت این کشتی نیز یک ساعت است و ۲۳۵ نفر ظرفیت این کشتی است.

وی رفاه حال زائران عتبات عالیات را از دیگر اهداف راه‌اندازی این خط دریایی خواند و گفت: هموطنان از این پس می‌توانند از طریق مرز دریایی خرمشهر و مراجعه به پایانه بین‌المللی مسافری دریایی خلیج فارس بندر خرمشهر، به صورت انفرادی یا کاروانی به کشور عراق سفر کنند.

ممنوعیت صادرات نخود لغو شد

رئیس اتاق بازرگانی استان کرمانشاه از رفع ممنوعیت صادرات نخود از سوی وزارت جهاد کشاورزی خبر داد.

کیوان کاشفی اظهار داشت: وزارت جهاد کشاورزی لغو عوارض صادراتی نخود را ابلاغ کرده است.

کاشفی تصریح کرد: لغو عوارض صادراتی نخود به دفتر صادرات نیز ابلاغ شده است.

رئیس اتاق بازرگانی استان کرمانشاه با اشاره به اینکه حدود یک ماه منتظر انجام اقدامات لازم برای آزاد شدن صادرات نخود از سوی دفتر معاون رئیس جمهور بودیم، متذکر شد: پیشنهاد دادیم نخود در سبد کالای بعدی دولت جزو اقلام توزیعی باشد که فعلاً وجود بسته‌های یک کیلوگرمی پذیرفته شده است.

این مسئول خاطرنشان کرد: بسته‌بندی، وزن و خرید نخود مورد نیاز توسط جهاد کشاورزی مشخص می‌شود و قطعاً این موضوع موجب رونق بازار نخود می‌شود.

وی با بیان اینکه جهاد کشاورزی بر سر میزان مصرف نخود در کشور با شورای ملی نخود اختلاف نظر داشت، گفت: جهاد کشاورزی میزان سرانه مصرف نخود را چهار کیلوگرم عنوان می‌کرد.

رئیس اتاق بازرگانی استان کرمانشاه ادامه داد: با توجه به این میزان، تولید داخلی به اندازه مصرف داخلی نبوده و به همین دلیل صادرات این کالا ممنوع شده بود.

کاشفی متذکر شد: شورای ملی نخود میزان سرانه مصرف داخلی نخود را دو کیلوگرم اعلام کرد و در نهایت مسئولان مربوط پذیرفتند و در حال حاضر نیز اختلاف قیمت بازار بین‌المللی و داخلی زیاد نیست.

این مسئول با اشاره به اینکه صادرات نخود پس از مدت‌ها آغاز شده است عنوان کرد: باید برنامه‌ریزی اساسی در بخش مصرف نخود انجام شود و شورای ملی نخود در سه فاز تولید، بهره‌وری و صادرات باید تلاش خود را برای رونق گرفتن بازار نخود به کار ببندند.

انتقاد امام جمعه بندرعباس از واردات سنگ‌قبر چینی

امام جمعه بندرعباس گفت: برای کشوری که چند میلیون فارغ‌التحصیل دانشگاهی دارد زیبنده نیست که تخم‌مرغ، سجاده و سنگ‌قبر را از چین وارد کند.

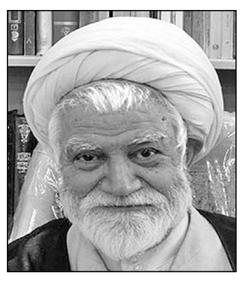

آیت‌الله غلامعلی نعیم‌آبادی در جمع مردم بندرعباس اظهار داشت: فرهنگ کار در کشور نیازمند اصلاح و بازبینی است چرا که امروز همه جوانان کار را در پشت میزنشینی برای خود معنا می‌کنند.

وی با بیان اینکه گفته می‌شود در کشور چندین میلیون نفر فارغ‌التحصیل از مؤسسات آموزشی عالی وجود دارد، اضافه کرد: اگر این چنین است باید پرسید چرا کشور در تامین بسیاری از اقلام و مدیریت تولید ناتوان مانده است و در این حوزه اوضاع به شکلی است که کماکان شاهد واردات اقلامی همانند سنگ‌قبر، سجاده و تخم‌مرغ از چین هستیم.

نماینده ولی‌فقیه در هرمزگان با بیان اینکه تمامی شغل‌هایی که جامعه به آنها نیاز دارد باید مقدس شناخته شود، یادآور شد: همه دستگاه‌های مربوطه باید در راستای تغییر فرهنگ و نوع دید حاکم به کار و معنی دوباره این واژه برنامه‌ریزی لازم را داشته باشند.

نعیم‌آبادی همچنین افزود: امروز کشور نیازمند ارتقای بهره‌وری و بهینه‌سازی تولید و مصرف است.امام جمعه بندرعباس گفت: اسراف در مصرف موادغذایی و انرژی و سایر اقلام، نشانه بی‌تقوایی است.

رئیس کمیسیون اقتصادی مجلس:

متضاد بودن برنامه دولت‌ها عامل مشکلات اقتصادی است

تبریز- خبرنگار کیهان:

کشور هم اکنون با رکود تورمی روبرو است و قوانین مصوب اجرا نمی‌شوند و متضاد بودن برنامه‌های دولت‌ها با یکدیگر، عامل مهم ایجاد مشکلات کنونی اقتصاد کشور است.

رئیس کمیسیون اقتصادی مجلس با بیان این مطلب افزود: تولید ملی، قربانی بخشنامه‌های سلیقه‌ای شده و اجرا نشدن قوانین، به دلیل این که دولت پولی ندارد، از کنترل دولت خارج است.

ارسلان فتحی‌پور در بیست و سومین اجلاس خانه‌های صنعت کشور در تبریز گفت: اصل ۴۴ به خوبی اجرا نمی‌شود. تولید در حال نابودی است و ایران از این نظر در رده ۱۵۲ جهانی قرار گرفته است.

وی افزود: مشکلات موجود، ناشی از بی‌تدبیری خود ماست. چرا باید عده‌ای دلال و سفته‌باز، مالیات پرداخت نکنند ولی تولیدکننده، تمام مالیات خود را بپردازد.

فتحی‌پور تصریح کرد: پرداخت‌های زیرمیزی و رانت، مانع از پیشرفت است.

کلیه ایرادها، بایستی شناسایی شوند. تولید ملی، هیچ گاه با سود بانکی ۳۵درصد تحقق پیدا نمی‌کند. باید با روش‌های علمی، اقتصاد را اصلاح کرد.

وی با بیان اینکه اقتصاد مقاومتی درمان تمام مشکلات اقتصادی کشور است، گفت: در اجرای سیاست اقتصاد مقاومتی باید دقت شود، صنعتگران نابود نشوند و از محل درآمدهای کشور باید بخشی را به عنوان یارانه به صنعت اختصاص داد.

رئیس خانه صنعت، معدن و تجارت ایران:

ریشه مشکلات اقتصادی اهمیت ندادن به نظام تولید است

اصفهان- خبرنگار کیهان:

رئیس خانه صنعت، معدن و تجارت ایران گفت: ریشه بسیاری از مشکلات اقتصادی و اجتماعی کشور نفت محور بودن و بی‌توجهی به تولید است.

سید عبدالوهاب سهل‌آبادی در همایش تکریم کارفرمایان کارآفرین استان اصفهان با انتقاد از نفت‌محور بودن اقتصاد کشور، افزود: اگر اقتصاد ما بر پایه کار و تولید بود، در آن بیکاری و فساد و طلاق کم می شد اما در جامعه‌ای که نفت‌محور باشد، به اشتغال و مسائل اجتماعی و فرهنگ بی‌توجه می‌شود.

وی اضافه کرد: در کشور ما آن طور که باید به نظام تولید اهمیت داده نمی‌شود و بسیاری از مشکلات اقتصاد ما از همین موضوع ناشی می‌شود.

رئیس خانه صنعت، معدن و تجارت ایران با بیان اینکه شرایط به گونه‌ای است که کارفرما کوچک‌ترین اطلاعی از آینده ندارد و نمی‌تواند برنامه‌ریزی کند، اظهار داشت: در این شرایط چگونه از کارگری دفاع نکنیم که به دلیل شرایط اقتصادی کشور نمی‌داند آیا در ماه‌های بعد هم بر سر کار خود خواهد بود یا نه.

در پایان این همایش از ۴ کارآفرین نمونه استان اصفهان تقدیر شد.

تجمع اعتراضی کارگران کارخانه ذوب‌آهن در محل استانداری کردستان

سنندج- خبرنگار کیهان:

کارگران کارخانه تعطیل شده ذوب‌آهن کردستان با تجمع در محل استانداری خواستار رسیدگی به وضعیت نابسامان خود شدند.

کارگران با اعلام این که چندین ماه است که حقوقی دریافت نکرده‌اند و کارخانه نیز به حالت تعطیل درآمده است گفتند کسی پاسخگوی مشکلات ما نیست و ما علی‌رغم آن که به تهران رفته و در مقابل مجلس و در دیدار با نمایندگان مشکلاتمان را بیان کردیم، تکلیف ما همچنان نامعلوم است و این بار آمده‌ایم تا استاندار چاره‌اندیشی کرده و راه‌حلی برای مشکلات ما پیدا کند.

کارگران اظهار داشتند ما می‌خواهیم شرایط بازگشت به کار برایمان فراهم شود و دستمزدهای عقب افتاده نیز پرداخت شود.

استاندار کردستان نیز با حضور در جمع این کارگران گفت: بیکار شدن حتی یک نفر کارگر در کردستان با توجه به مشکل بیکاری در استان برای من بسیار ناخوشایند است.

عبدالمحمد زاهدی افزود: تاکنون در بیش از ۱۰ جلسه کاری درباره حل مشکلات کارخانه ذوب‌آهن کردستان در تهران شرکت کرده‌ام و تلاش خواهم کرد تا از انحلال شرکت و بیکاری کارگران جلوگیری شود.

از نگاه دوربین

محصولی که در حال نابودی است

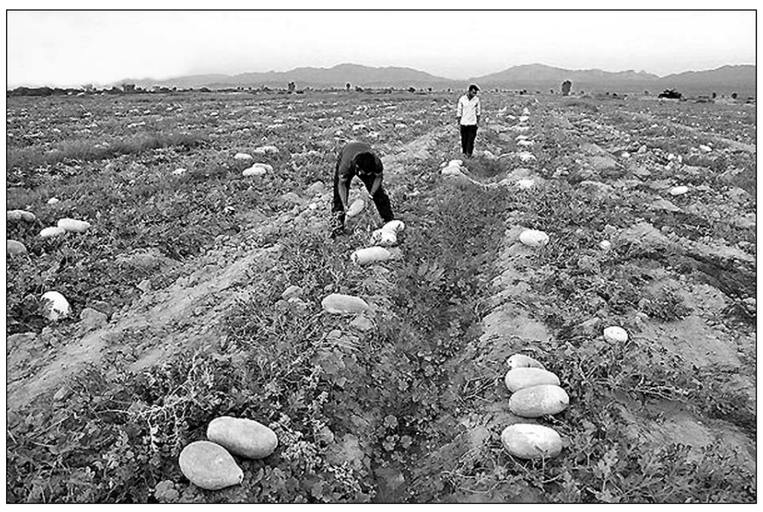

این روزها زمین‌های حاصلخیز صالح شهر گتوند واقع در خوزستان مملو از محصولات کشاورزی به‌ویژه هندوانه است که بر روی زمین مانده است و کشاورزان با خروارها هندوانه که در حال فاسد شدن است روبه‌رو هستند.

امسال تولید هندوانه در این شهر افزایش خوبی داشت اما هم‌اکنون به دلیل اشباع بازار این محصول روی دست کشاورزان مانده و به سرعت در حال نابود شدن است.

در حال حاضر دلالان هر کیلو هندوانه درجه یک صادراتی را از کشاورزان صالح شهر گتوند را به قیمت ۲۰۰ تومان خریداری می‌کنند که به هیچ‌وجه مقرون به صرفه نبوده و به همین علت هزاران کیلو هندوانه به حال خود رها شده است.

در چنین شرایطی کشاورزان منطقه انتظار دارند دولت به‌ویژه فرمانداری، جهادکشاورزی و سایر مسئولان ذی‌ربط برای جلوگیری از ضرر و زیان بیشتر به یاری‌شان بشتابند.

پیش‌بینی می‌شود امسال حدود ۶۵۱هزار تن هندوانه از سطح مزارع خوزستان برداشت شود. شهرستان‌های شوش، شوشتر، رامشیر، بهبهان، گتوند، اندیمشک، دزفول، هویزه و باغملک به‌ترتیب بیشترین سطح زیر کشت هندوانه را در استان دارا هستند.

اهواز- خبرنگار کیهان

خوزستان رتبه اول پرورش گاومیش کشور را دارد

اهواز- خبرنگار کیهان:

مدیر امور دام سازمان جهاد کشاورزی استان خوزستان گفت: خوزستان رتبه اول پرورش گاومیش در کشور را دارد.

حمید بدوی با اعلام این خبر افزود: خوزستان بستر و ظرفیت مناسبی برای پرورش گاومیش در کشور را دارد که با اعطای تسهیلات و تبدیل صنایع سنتی پرورش گاومیش به صنایع صنعتی و آموزشی و ارتقای دانش فنی پرورش‌دهندگان می‌توان شاهد رونق این صنعت در استان و کشور باشیم.

وی اظهار کرد: ایجاد زیرساختها و شهرکهای صنعتی، اعطای تسهیلات بلاعوض از جمله برنامه‌های سازمان جهاد کشاورزی برای حمایت از پرورش‌دهندگان گاومیش است.

بدوی گفت: معمولا بیشتر گاومیش‌داری‌های سنتی در کنار ساحل رودخانه‌ها قرار دارند و پرورش‌دهندگان از تبدیل گاومیش‌داری‌های خود به صنعتی کوتاهی می‌کنند.

وی اظهار کرد: گوشت گاومیش نسبت به احشام دیگر چربی کمتری داشته و کیفیت آن بسیار مطلوب است.

کمک مردم آذربایجان شرقی به بازسازی عتبات عالیات

تبریز- خبرنگار کیهان:

رئیس ستاد بازسازی عتبات عالیات آذربایجان شرقی گفت: در ساخت و بازسازی حرم مطهر امام حسن عسگری(ع) و علی‌النقی(ع) که در ۱۸ هکتار زمین انجام می‌شود از کمک‌های مردم استان استفاده می‌شود.

علی‌اکبر دانشور افزود: در سال گذشته برای بازسازی و ساخت عتبات عالیات ۲۰ میلیارد ریال کمک جمع‌آوری شد و مردم آذربایجان شرقی تاکنون ۱۰۰ میلیارد ریال کمک اهدا کرده‌اند.

وی افزود: بازسازی صحن سفینه‌النجاه در کربلا و نصب نیم ضریح تل زینبیه که در حد وسط صحن یادشده تا صحن عقیله‌العرب نصب خواهد شد، از جمله طرحهای این ستاد است.

فرودگاه رشت به محدوده منطقه آزاد انزلی الحاق شد

رشت- خبرنگار کیهان:

مدیرعامل سازمان منطقه آزاد انزلی گفت: با مصوبه هیئت وزیران فرودگاه بین‌المللی سردار جنگل رشت به محدوده منطقه آزاد انزلی الحاق شد.

به گزارش مدیریت روابط عمومی و امور بین‌الملل سازمان منطقه آزاد انزلی، رضا مسرور اظهار کرد: با اضافه شدن فرودگاه بین‌المللی سردار جنگل به محدوده منطقه آزاد انزلی، اقتصاد و صنعت گردشگری استان توسعه می‌یابد.

وی افزود: با پیگیری‌های صورت گرفته و براساس تصویب‌نامه هیئت وزیران تمام محدوده ۲۲۳ هکتاری فرودگاه بین‌المللی سردار جنگل رشت به محدوده منطقه آزاد انزلی الحاق شد.مدیرعامل منطقه آزاد انزلی گفت: با عنایت به مزایا و معافیت‌های قانونی منطقه برای حضور گردشگران خارجی و فراهم شدن امکان حضور بدون ویزای سرمایه‌گذاران، نیروهای متخصص و اساتید دانشگاه‌های بین‌المللی برای حضور در محدوده منطقه آزاد انزلی، زمینه توسعه دانش فنی و دانشگاهی در استان مهیا می‌شود.

وی کمبود زمین را مهم‌ترین مانع سازمان منطقه آزاد انزلی برای جذب سرمایه‌گذار دانست و افزود: در صورت نبود زمین قابل واگذاری، فضا و مکانی برای بهره‌گیری از مزایا و معافیت‌های منطقه برای حضور و فعالیت سرمایه‌گذار وجود ندارد.وی گفت: با اضافه شدن فرودگاه بین‌المللی سردار جنگل به محدوده این منطقه علاوه بر تقویت اشتغال و سرمایه‌گذاری در منطقه و استان، شاهد تکمیل حلقه‌های ترانزیت هوایی بین‌المللی منطقه آزاد انزلی و اعمال مزایای قانونی این منطقه در فرودگاه خواهیم بود.

آغاز صید ماهی هوور در آبهای جاسک

جاسک- خبرنگارکیهان:

معاون صید شیلات شهرستان جاسک از آغاز صید ماهی هوور (تن‌ماهی) با بهره‌گیری از ۲۵۰ فروند قایق و استفاده از قلاب خبر داد و گفت: کار صید تا آخر شهریور ماه ادامه دارد.

اکبر حیدری‌نژاد افزود: در روش صید با قلاب یا (تراولینگ) پیش‌بینی می‌شود ۷۵۰ صیاد این شهرستان بتوانند یک هزار و ۵۰۰تن ماهی هوور صید کنند که این رقم باتوجه به تغییرات جوی و بالا بودن نرخ سوخت نسبت به مدت مشابه سال گذشته ۱۵درصد کاهش دارد.

حیدری‌نژاد گفت: قیمت ماهی هوور در جاسک ۵۰ هزار ریال می‌باشد که نسبت به سال گذشته ۴۸درصد ارزان‌تر شده است. وی علت پایین آمدن قیمت ماهی هوور در جاسک را واردات ماهی تن توسط شناورهای صنعتی، نبود کارایی تعاونی‌های خدمات صیادی در امر پشتیبانی و بازاریابی، نقش دلالان در عرضه و تقاضای بازار و حمایت نشده صیادان از سوی دستگاه‌های ذی‌ربط اعلام کرد.

معاون صید شیلات جاسک یادآور شد: این شهرستان رتبه دوم تن ماهیان کشور را پس از چابهار دارد.

حیدری‌نژاد ادامه داد: بیش از ۹۰درصد تن ماهیان تبدیل به کنسرو شده و ۱۰درصد دیگر نیز وارد بازارهای ماهی فروشی استان می‌شود.

یادداشت خبرنگار

وعده‌ای که عملی نشد!

به مناسبت ایام ولادت حضرت علی(ع) سازمان ثبت احوال اعلام کرد: کسانی‌که متقاضی تغییر نام به علی و فاطمه هستند بدون رعایت تشریفات قانونی درخواست آنها انجام می‌شود. این اقدام تحسین‌برانگیز ثبت احوال با استقبال مردمی روبه‌رو شد و حق هم همین بود.

اما جالب است بدانید سازمان ثبت احوال بابت انجام این تغییر نام مبلغ یکصد هزار تومان و اگر متقاضی دارای افراد تحت تکفل باشد بابت تغییر شناسنامه آنها و ثبت این تغییر نام، مبلغ پانزده هزار تومان دیگر دریافت می‌کند.

این در حالی است که ثبت احوال این تغییر نام را در سال‌های گذشته تنها با مبلغ ده هزار تومان انجام می‌داد. این اقدام سازمان ثبت احوال به تصور مردم یک سوءاستفاده از علاقه آنها به معصومین(ع) تلقی می‌شود که جا دارد سازمان مذکور با اصلاح این نرخ اعتماد مردم را حفظ و تقویت کند.

از سوی دیگر سازمان ثبت احوال با اینکه چندین مرحله اعلام کرده بود که در مقابل صدور کارت ملی هوشمند ده هزار تومان از مردم دریافت خواهد کرد اما در حال حاضر بیش از بیست هزار تومان در قبال صدور این کارت از مردم دریافت می‌کند و با اینکه مراتب انتقاد مردم در همین ستون و صفحه منعکس شده بود اما ظاهرا مسئولان مربوط گوش خود را در مقابل انتقادات مردم بسته‌اند.

محمدرضا عادلی

بیله‌سوار بیشترین خسارت را از خشکسالی دید

اردبیل- خبرنگار کیهان:

خشکسالی بیشترین خسارت در سطح استان اردبیل را به مزارع شهرستان بیله‌سوار وارد کرده است.

مدیرکل مدیریت بحران استان اردبیل با اعلام این مطلب، افزود: در سطح شهرستان بیله‌سوار میزان بارندگی نسبت به سال گذشته ۳۶ درصد و نسبت به مدت طولانی و نرمال ۴۸ درصد کاهش یافته است که این امر به مزارع حاصلخیز منطقه خسارت قابل توجهی وارد کرده است.علی اسلامی گفت: ۱۵۷ هزار هکتار از زراعت این منطقه به شکل دیم بوده که بیش از ۳۶ هزار هکتار آن خسارت کلی دیده است.وی افزود: با اقدامات انجام یافته تلاش می‌شود بخشی از خسارت وارده به کشاورزان از طریق صندوق بیمه کشاورزی جبران شود.

مدیرکل منابع طبیعی و آبخیزداری چهارمحال و بختیاری خواستار شد

تدوین طرح جامع حفاظت از دشت لاله‌های واژگون کوهرنگ

شهرکرد- خبرنگار کیهان:

مدیرکل منابع طبیعی و آبخیزداری چهارمحال و بختیاری گفت: تدوین طرح جامع حفاظت از دشت لاله‌های کوهرنگ ضروری است.

خسرو عبداللهی افزود: برای حفاظت از دشت لاله‌های واژگون در کوهرنگ باید متولی، سیاستگذار و بهره‌بردار آن مشخص تا از تداخل وظایف دستگاه‌ها جلوگیری شود.وی با تاکید بر لزوم همکاری اداره کل میراث فرهنگی، صنایع دستی و گردشگری استان، فرمانداری شهرستان کوهرنگ و دیگر دستگاه‌های دست‌اندرکار با اداره کل منابع طبیعی و آبخیزداری برای حفاظت از دشت لاله‌های واژگون اضافه کرد: تدوین طرح جامع برای این جاذبه طبیعی باید در دستور کار قرار گیرد.دشت لاله‌های واژگون در ۱۵کیلومتری شهر چلگرد مرکز این شهرستان واقع شده است مساحت این دشت حدود ۳هزار و ۸۰۰کیلومتر بوده اما به دلیل آسیب‌های وارد شده به آن از منظر زیست محیطی به ۷۵۰ کیلومتر محدود شده است.

استان کرمانشاه نیازمند ۷ سایت پسماند زباله است

کرمانشاه- خبرنگار کیهان:

استان کرمانشاه نیازمند ۷ سایت پسماند زباله است.

این خبر را مدیرعامل شرکت بازیافت زباله و تولید کود آلی کرمانشاه گفت و تصریح کرد: برای ساخت این سایت‌ها به ۴۰میلیارد تومان اعتبار نیاز داریم.هایده شیرزادی افزود: اجرای این طرح ۲هزار نفر اشتغالزایی نیز برای استان به دنبال دارد.وی با تأکید بر اینکه ساخت سایت‌های بازیافت پسماند علاوه بر حل مشکلات زیست‌محیطی گامی در جهت تولید کودهای آلی و استفاده از انرژی‌های نو است، خاطرنشان کرد: باید به فکر ساخت پروژه‌هایی باشیم که به درد آینده بخورند، نه آلاینده آینده باشند.شیرزادی با انتقاد از عدم حمایت برای ساخت سایت‌های بازیافت پسماند، تصریح کرد: طرح دو مورد از این سایت‌ها مربوط به شهرستان‌های سرپل‌ذهاب و اسلام‌آباد غرب آماده است، اما وام این طرح‌ها هنوز در بانک‌ها متوقف است.

خدمات شیمی درمانی در مراکز دولتی کرمان، رایگان شد

مدیرکل بیمه سلامت استان کرمان گفت: براساس مصوبه هیئت مدیره این سازمان، خدمات شیمی درمانی و رادیوتراپی در مراکز درمانی دولتی و عمومی غیردولتی برابر ضوابط رایگان شد.

به گزارش روابط عمومی اداره کل بیمه سلامت استان کرمان، محمد جعفری افزود: این خدمات با تعرفه مصوب هیئت وزیران از نیمه اردیبهشت امسال به همه بیمه‌شدگان این اداره کل در استان ارائه می‌شود.وی یادآور شد: کسانی که در طرح بیمه سلامت رایگان ثبت‌نام کرده‌اند، می‌توانند با دریافت معرفی‌نامه از نمایندگی‌ها و دفاتر پیشخوان دولت و با داشتن معرفی‌نامه از واحد پذیرش بیمارستان و رسید ثبت‌نام، تا زمان صدور دفترچه بیمه برای بستری شدن در بیمارستان‌های دولتی اقدام کنند.

۲۵۰۰ کلاس استان گلستان نیاز به مقاوم‌سازی دارد

مدیرکل نوسازی، توسعه و تجهیز مدارس گلستان گفت: تعداد دو هزار و ۵۰۰ کلاس درس در این استان نیاز به مقاوم‌سازی دارد که در این خصوص کمک خیرین را می‌طلبد.

عماد مخدومی در جمع خیرین مدرسه‌ساز استان گلستان افزود: اکنون ۴۵ پروژه نیمه‌تمام دولتی در بخش مدرسه‌سازی در این استان وجود دارد که باتوجه به مصوبه دولت، آماده واگذاری به خیرین برای تکمیل و بهره‌برداری است.وی اظهار کرد: بسیاری از پروژه‌های تخریبی استان نیز در سال جاری نیازمند مقاوم‌سازی است و این بخش نیز کمک خیرین را می‌طلبد.مخدومی یادآور شد: در سال گذشته اداره کل نوسازی مدارس گلستان توانست ۶۰هزار مترمربع پروژه تحویل آموزش و پرورش دهد که تعداد ۱۰ پروژه با مسافتی بالغ بر ۱۰هزار مترمربع از سوی خیرین احداث شده است.به گفته وی، ۷۵میلیارد ریال از تعهدات خیرین در جشنواره سال گذشته محقق شده است.

استعفای ۵ مدیر استانداری البرز

کرج- خبرنگار کیهان:

مدیرکل روابط عمومی استانداری البرز از پذیرش استعفای ۵ مدیر عالی‌رتبه این مجموعه از سوی استاندار خبر داد.

محمد توحیدلو اظهار داشت: به دنبال استعفای برخی از همکاران ما در استانداری البرز، سیدطاهر طاهری استاندار، با استعفاهای فوق موافقت کرده است. طاهری درپی درخواست استعفای اکبر سلیم‌نژاد مدیرکل حراست، سیدعباس ماهوتی‌ها مدیرکل بازرسی، سیدابوالقاسم طاهری مشاور عالی استاندار، مجید سریزدی معاون عمرانی استاندار و سیدمحمد طاهری، معاون مدیرکل حوزه استانداری البرز از سمت‌های خود موافقت کرد.